



ながとろ

Public Relations Nagatoro



木製地球儀の引き渡し式を開催しました

令和7年5月25日に埼玉県で開催する第75回全国植樹祭の開催機運を盛り上げるため、県内市町村において、木製地球儀の巡回展示を行っております。

当町では令和7年1月31日、秩父農林振興センター戸井田所長から大澤町長へ木製地球儀が引き渡され、地球儀が巡回したことを示す木製ボードに長瀬町のピースをはめ込みました。

木製地球儀は2月5日まで展示し、同日、皆野町へ引き継がれました。

【1月31日】



町HP



フェイスブック
「長瀬町(Nagatoro)」



インスタグラム
「ながとろ」



名勝及び天然記念物
「長瀬」指定100周年



No.743

令和7年3月1日発行

発行・編集／長瀬町役場 ☎0494-66-3111(代)
〒369-1392 埼玉県秩父郡長瀬町大字本野上1035-1

中山間地域ふるさと事業（地域住民活動支援）を活用しています！

「中山間地域ふるさと事業」とは埼玉県が行っている事業で、農林業や地域活動の維持が困難な状況となっている中山間地域に対し民間企業に業務を委託し、中山間地域の農業的資源を生かすための調査及び住民活動を通じた地域活性化の取組を支援するものです。今年度は長瀬町が採用され、花の里や市民農園、野土山などを対象エリアとして事業を実施しています。

町内事業者の方と実際に町内の山を歩いたり、話し合いを重ねる中で、「メンテナンス」という言葉が持つ維持・管理の意味合いと、「里山」が持つ自然と人との関わりの意味を組み合わせ、「**里山メンテ**」というキーワードが生まれました。

参加者でもある秩父鉄道(株)の協力のもと、宝登山のロウバイの葉・実の「もぎ（模擬）ツアー」と題し、1回目の「里山メンテ」活動を行いました。1月下旬から2月に見頃を迎える宝登山の「ロウバイ」は12月頃のつぼみの段階で枝に残った葉や実をもぎ取ることで、蠟のような光沢のある黄色の花がきれいに咲き誇ります。つぼみを落とさないように葉や実をもぎとり、甘いロウバイの香りに包まれながら作業を行いました。

今後の活動内容や実施の方法については検討中ですが、町内の皆さんも参加いただける活動等があれば広報等でお知らせいたします。



問合せ 産業観光課 産業観光担当 ☎66・3111 内線233、234

秩父路に春を告げる ～長瀬火祭り～

今年も宝登山ロープウェイ山麓駅下の駐車場にて恒例の「長瀬火祭り」が開催されます。秩父地域の春の到来に合わせた信仰行事である「長瀬火祭り」は、修験僧や獅子舞の一行からなる「練行」からはじまり、巨大な火柱が圧巻の「柴燈大護摩」。そして最後に裸足の修験僧が燃えさかる炎の中に飛び込み火渡りを行う「火渡荒行奉修」が行われます。

日時：令和7年3月2日(日)
午後0時30分～ 練行
(長瀬駅前より火祭り会場まで)
午後1時～ 柴燈大護摩・火渡荒行奉修



問合せ 長瀬火祭奉賛会 ☎66・3424

「書かない窓口」のお知らせ

申請手続きのサポートを目的として、庁舎1階（町民課窓口前）に申請書作成支援機「Caora」を設置しました。

「Caora」はマイナンバーカードや運転免許証、在留カードなどの情報を読み取り、氏名・住所・生年月日等が自動的に入力されるものです。これにより、住民票・戸籍・印鑑登録証明書等の各種交付手続きにおいて、申請書の一部を「書かない」ことで手続きがより簡単になります。

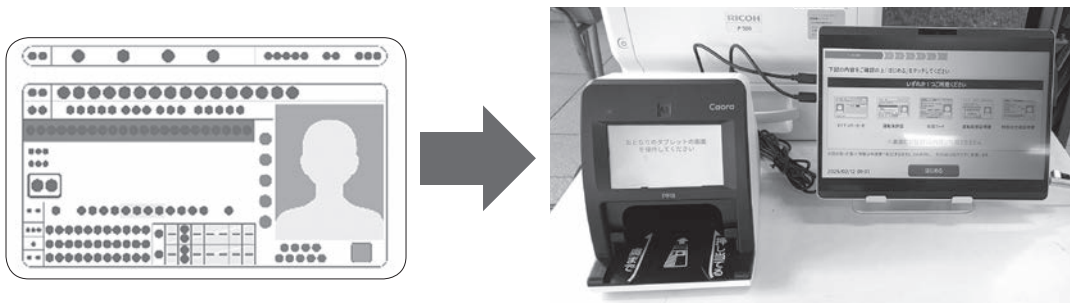

入学・就職・転勤等による引越して、住所を異動される方は、 「正確な住所の届出」が必要です！

- 住民票の住所の異動届(転出届・転入届・転居届など)は、国民健康保険及び国民年金の資格の確認や、選挙人名簿への登録などにつながる大切な手続きです。
- マイナンバーカードには、最新の住所を記載する必要があります。引越し先の市区町村にマイナンバーカードを持参し、必要な手続きを行ってください。
- 「転出届」は、マイナポータルを通じてオンラインで提出できます。
(正当な理由がなく住民票の異動の届出をしない場合、5万円以下の過料に処されることがあります。)

転出届・転入予約は、マイナポータルで！

マイナンバーカードを所有している人は、マイナポータルからオンラインで転出届および転入予約（来庁予定の連絡）ができます。詳しくは、デジタル庁ホームページをご覧ください。

※マイナポータルを通じて転出届の提出をした後は、別途、転入先市区町村の窓口で転入届等の手続きが必要です。



引越し手続きについて | 引越し | マイナポータル
https://myna.go.jp/html/moving_oss.html



引越し手続きオンラインサービス | デジタル庁
https://www.digital.go.jp/policies/moving_onestop_service

問合せ 町民課 住民担当 ☎66・3111 内線126

令和7年春季 全国火災予防運動

『守りたい 未来があるから 火の用心』 防火標語（2024年度全国統一防火標語）

令和7年春季全国火災予防運動が3月1日(土)から3月7日(金)まで実施されます。
日頃から火災を起こさない習慣（寝たばこをしない、火を取り扱うときはその場を離れない）や、火災の被害を防ぐ対策（住宅用火災警報器の設置や点検など）に取り組みましょう。
詳しくは「命を守る10のポイント 4つの習慣・6つの対策」をご覧ください。



長瀬町ふるさと農園入園者募集

どなたでも気軽に農業を体験できることを目的に貸し農園を開設しています。

- 募集について 随時受け付けています。
※空き区画が無くなり次第終了となります。
- 区画について 1区画：約100㎡
※申し込みが区画数を上回る場合は町内
在住者を優先する場合があります。
※1人2区画まで借りられます。
- 利用料 1区画：5,000円（年額）
途中から利用する場合は月額500円に
利用月数を乗じた額を徴収します。
- 利用期間 契約日から令和8年3月31日まで
※1年毎の契約更新になります。
- 申込資格 町内外どなたでもご利用できます。
農業未経験の方でも支援できる体制があり
ます。
- 申込方法 長瀬町ふるさと農園管理運営組合に直接
お申し込みください。

○案内図

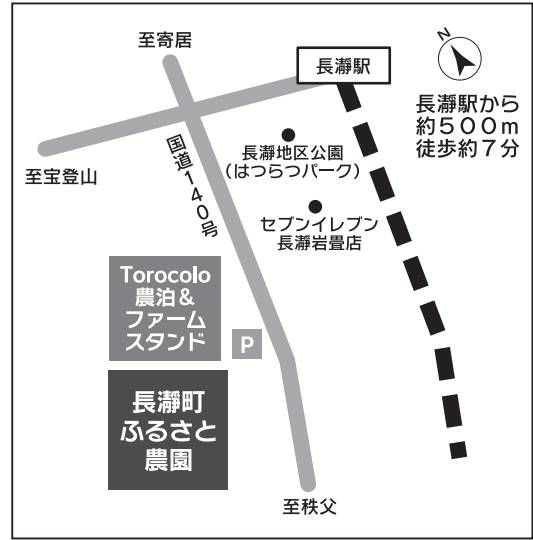

申込先・問合せ

長瀬町ふるさと農園管理運営組合

☎66・3111 内線233（長瀬町産業観光課内）

ふるさと納税の返礼品協力事業者を募集しています！

ふるさと納税を活用し、当町の魅力を発信するとともに地元特産品等のPR・販売促進及び地域経済の活性化など相乗効果を図るため、寄附者へお礼の品として贈呈する商品やサービスを提供する協力事業者を募集しています。

返礼品は、ふるさと納税ポータルサイト（楽天ふるさと納税やふるさとチョイス等）などに、商品画像や事業者名等が掲載されます。なお、ポータルサイトに掲載するための費用や、返礼品代（送料を含む）は、町が負担いたします。

返礼品及び協力事業者としての登録要件の詳細につきましては、右記二次元コードを読み取り「長瀬町返礼品協力事業者募集要項」をご覧ください。



問合せ

企画財政課 企画担当 ☎66・3111 内線221

長瀬町令和7・8年度小規模契約希望者登録申請について

町では、町が実施する修繕工事・物品購入・業務委託など1件当たり50万円未満の契約手続きにおいて、町内事業者に対して優先発注の機会提供のため小規模契約希望者登録を行っています。そして令和7・8年度の登録申請手続きを以下のとおり行います。

- 資格要件 個人：町内に住民登録を有する者
法人：町内に主たる事業所を有する者
- 受付期間 令和7年3月14日(金)まで
※4月以降は追加申請を随時受付
- 有効期間 令和7年4月1日から令和9年3月31日までの2年間
※4月以降の申請は申請日から有効期間満了まで

※その他、登録に際しての資格要件及び申請に係る提出書類等の詳細などについては長瀬町HPをご覧ください。（右記二次元コードからもご確認いただけます。）



問合せ

企画財政課 財政担当 ☎66・3111 内線222 FAX 66・0894

3月は自殺予防月間です

自殺者数の最も多い3月は「自殺対策強化月間」と定められています。

現在、悩みをお持ちの方、困っている方は、どうか一人でかかえこまないでください。ご家族やご友人、職場の同僚など、身近な人に相談してみることで、気持ちが少し楽になることもあります。身近な人に話しづらい時は、悩みや困りごとの内容に応じた電話やSNSでの相談窓口もあるので、ぜひ連絡してみてください。

こころの健康相談統一ダイヤル

電話相談

平日・休日ともに24時間対応

電話番号

0570-064-556

(おこなおう、まもろうよ、こころ)

埼玉県SNS相談「こころのサポート@埼玉」

LINEによる相談を受け付けています。



相談実施日時：毎日午後7時から11時
(相談受付時間は、相談開始時間から終了30分前までとします。)

あなたも身近な人のゲートキーパーになりませんか？

周りで悩んでいる人がいたら、やさしく声をかけてあげてください。声をかけあうことで、不安や悩みを少しでも和らげることができるかもしれません。それが自殺の防止にもつながっていきます。

「ゲートキーパー」とは、身近な人の自殺の危険を示すサインに気づき、声をかけ、話を聞いて、必要な支援につなげ、見守ることができる人のことで、いわば“命の門番”とも位置付けられる人のことです。特別な研修や資格は必要ありません。誰でもゲートキーパーになることができます。

ゲートキーパーは①「気づき」②「傾聴」③「つなげる」④「温かく見守る」という4つの役割が期待されていますが、そのうちのどれか1つができるだけでも、悩んでいる方にとっては大きな支えになります。

①気づき

大切な人のこころの不調を示すサインや変化に気づきましょう。

②傾聴

本人の気持ちを尊重し、耳を傾けましょう。

③つなげる

早めに医療機関や専門機関に受診・相談するように促しましょう。

④温かく見守る

焦らず、温かく見守り、回復を支えましょう。

身近に困っている人がいたら、お互いに声を掛け合って、一人でも多くの自殺者を防いでいきましょう。

問合せ 健康こども課 健康づくり担当 保健師 ☎66・3111 内線132、133

こころの健康 家族のつどい(のぞみ会)のお知らせ

長瀬町では、こころの病気を持つご家族がいらっしゃる方を対象に、家族のつどい(のぞみ会)を行っています。悩みをお話してみませんか。お待ちしております。

【日時】 奇数月第4月曜日

【対象者】 長瀬町居住の精神疾患をもつ人の家族

【内容】 こころの病気を持つご家族同士の「お話し会」

- お互いに、抱えている悩みや苦勞を語り合います。(役場保健師も同席します)
- 『聞いた内容は口外しない』・『相手を批判しない』が会の決まりです。
- 参加者の秘密は守られる会です。お気軽にご参加ください。

【申し込み】 当日9時までに必ず電話でお申し込みください。

問合せ 健康こども課 健康づくり担当 保健師 ☎66・3111 内線132、133



健康・福祉・介護のひろば

夜間・休日の救急医療を守るために 皆様のご協力が必要です。

深刻な医療従事者不足で医療機関が疲弊しています。

夜間・休日は『重症』な患者さんが最優先になります。
待てる症状の場合は翌日の受診をお願い致します。

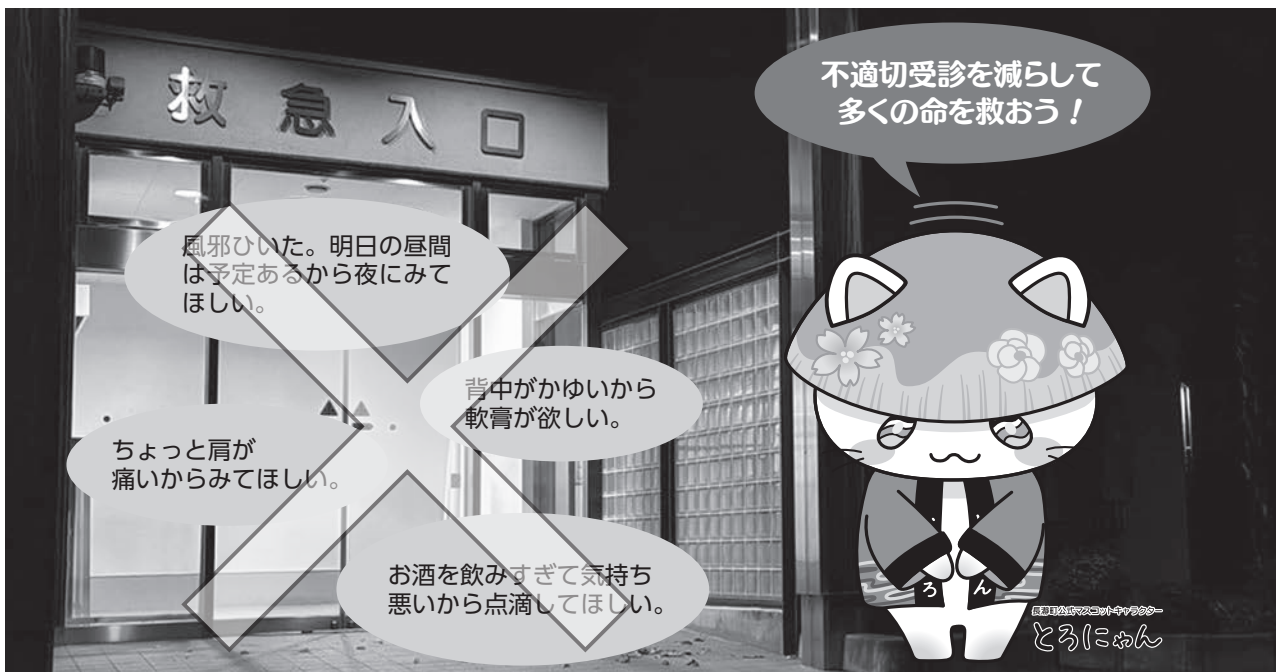

「昼間は予定がある」や「風邪をひいた」等の理由で気軽に夜間・休日受診をする方が増えています。それにより、命に関わる重症な方への治療に影響が出ています。誠に申し訳ございませんが、より多くの命を救うために、ご配慮いただきますようお願い致します。



救急車を呼ぶべきか判断に迷ったときは、
埼玉県救急電話相談「#7119」をご利用ください。
電話にて看護師等が相談に応じます。
↳ 詳しくは、埼玉県のホームページをご覧ください。

作成：長瀬町健康子ども課、秩父郡市医師会、
秩父郡市救急告示病院連絡会

問合せ：長瀬町 健康子ども課
☎ 66・3111 内線132、133

秩父郡市医師会 健康講座の お知らせ

～睡眠と健康～をテーマに開催します。

日時 4月13日(日) 午後1時～3時

場所 秩父宮記念市民会館大ホール

対象 地域住民の方々

内容 仕事や勉強の効率をあげ、健康を維持するためにはどのように睡眠をとれば良いのか、講演します。

参加費 無料

問合せ 秩父郡市医師会 ☎ 22・0570

人間ドック検査費補助を行っています!!

町で行っている人間ドック検査費の補助について、令和6年度分の申請期日は**令和7年3月14日(金)**までとなっております。

また、令和7年度分の申請は、原則4月1日からとなります。4月に案内をお送りしますが、4月上旬に受診予定等、3月中に申請する必要がある方はご相談ください。

【対象者】

長瀬町国民健康保険加入者	受診日において、長瀬町国民健康保険に6か月以上加入しており、国民健康保険税の滞納がない世帯に属する35歳以上の方
埼玉県後期高齢者医療保険加入者	受診日において、6か月以上長瀬町に住民票があり、町税等の滞納がない世帯に属する方

【人間ドック指定医療機関一覧】

医療機関名	電話番号
長瀬医新クリニック	☎66・1000
小鹿野中央病院	☎72・7510
秩父生協病院	☎23・1300
秩父病院	☎22・3023
皆野病院	☎62・6300
藤間病院 総合健診システム	☎048・524・0146 (予約センター)
熊谷総合病院 総合健診センター	☎048・521・7141
深谷寄居医師会メディカルセンター	☎048・572・2411
埼玉医科大学病院 (予防医学センター)	☎049・276・1550
小川赤十字病院	☎0493・72・2333

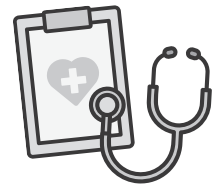

問合せ 健康こども課 健康づくり担当 ☎66・3111 内線132、133

健康こども関係 ((4計画) (案))へのご意見を募集しています

公表および意見募集
公表場所

3月14日(金)まで
町HP、健康こども課、多世代ふれ愛ベース長瀬
※閉庁日および休館日を除く。

意見の提出方法

住所、氏名、連絡先、意見を、郵送 (〒369-1392 長瀬町健康こども課)、
☎0494・66・3564
✉kenkou@town.nagatoro.saitama.jp または直接、窓口へ

《長瀬町こども計画及び子ども・子育て支援事業計画》

国のこども大綱と県こども計画を勘案し、当町におけるこどもに係る施策について計画を定め、総合的な施策の推進を目指すものです。

《長瀬町健康増進計画／食育推進計画／自殺対策計画》

健康増進・食育推進・自殺対策に対する基本的な事項を定め、各分野においての施策を計画的に展開し、円滑な実施を図ることを目的としています。

問合せ 健康こども課 子育て支援担当・健康づくり担当 ☎66・3111 内線135、136

簡単な手話を覚えましょう【第60回】

「パトカー」の手話表現



右手の親指と人差し指を小さく丸めて「C」の形をつくり額に当てます。



指先を曲げて上向きにした右手を顔の横で回します。



回しながら右から左へ動かします。



動画はこちらから

協力：ちちぶ広域聴覚障害者協会 担当：福祉介護課 ☎66・3111

住民税非課税世帯に対する物価高支援給付金について

*** 受給には手続きが必要です ***

物価高の影響をうける低所得者世帯への支援として、令和6年度住民税均等割が非課税の世帯に対して、1世帯あたり3万円および子ども加算1人あたり2万円を支給します。

①令和6年度住民税均等割非課税世帯への給付

●給付額 1世帯あたり3万円

●給付金の対象となる方

基準日（令和6年12月13日）時点で長瀬町に住民登録があり、世帯全員が令和6年度の住民税均等割が非課税である世帯

※住民税均等割が課税されている方の扶養親族等のみで構成される世帯を除く

●給付を受ける手続き

対象の見込みとなる世帯には町から「住民税非課税世帯に対する物価高支援給付金支給要件確認書」を3月下旬頃送付します。必要事項を記載し、同封の返信用封筒で返送してください。

※返送がない場合は本給付金の受給ができません。

※住民税均等割非課税世帯であっても、世帯の中に令和6年1月2日以降に転入した方や未申告の方がいる場合、給付金を受け取るには申請が必要です。必要書類はホームページ又は福祉介護課窓口準備しています。

※対象の見込みとなる世帯の中で令和6年度中に「長瀬町物価高騰対応給付金」の給付を受け、今回の給付金要件を満たす世帯には振込案内通知を送付します。内容に変更がない場合は手続不要で振込みします。

●申請期限 令和7年5月30日(金)まで

②子ども加算給付

●給付額 18歳以下の子ども（平成18年4月2日以降に出生した者）1人あたり2万円

●給付金の対象となる方

①の対象世帯で18歳以下の子どもがいる世帯

●給付を受ける手続き

①の給付手続きをした世帯の中で子どもがいる世帯には町から「子ども加算給付」についての案内通知を送付します。

※内容をご確認いただき、受給にあたり変更がある場合は通知に明記している期日までに申出が必要です。

必要書類はホームページ又は福祉介護課窓口準備しています。なお、期日までに申出がない場合は、案内通知のとおり①を受給した口座へ振込します。

問合せ 福祉介護課 福祉担当 ☎66・3111 内線145

「お互い様」が町をゆたかにします

『元気と安心お助け隊』では有償ボランティアさんを募集しています

時間に少し余裕がある方

困っている方へ力を貸してください

みんなで助け合って

こころゆたかに暮らしませんか

ボランティアの謝礼に町内取扱店で使用できるお宝商品券を受け取れます

病院へ
行きたいけれど
駅から遠い

買い物をしたいけど
荷物が重いので
どうしよう

ゴミ出しが
大変

こんな困りごとを一緒に解決しませんか？

受付・活動時間は
平日午前9時～午後5時です

長瀬町商工会 ☎66・0268

消防職員のサングラスの着用について

『サングラスを着用する消防職員の活動にご理解ください』

消防職員がサングラスを着用して、消防車や救急車を運行することがあります。また、必要に応じて、現場活動中にも着用することがあります。

強い日差しや太陽光の乱反射による視界の妨げにより、消防活動時には危険要因の見落としや、車両運行時には一般車両や歩行者などを見逃す恐れがあります。

また、サングラスには紫外線から目を保護する効果があり、職員の健康被害の軽減や集中力の維持に繋がります。

このようなことから、交通事故や健康被害の防止を目的に、職員がサングラスを着用することがあります。秩父圏域の安心・安全のため、ご理解の程よろしくをお願いいたします。



【消防車】



【救急車】



26

町長コラム

沖縄 埼玉の塔追悼式に出席して



沖縄県摩文仁の丘に建つ「埼玉の塔」は、先の大戦で沖縄や南方で亡くなられた埼玉県出身者2万8千余の御霊を慰霊する為に昭和41年に建立され、毎年11月25日に県遺族連合会他関係者団体で追悼式が行われています。昨年は59回目を迎え、県町村会代表として出席させていただきました。13年前には県町村議会代表として参列しましたので、2度目の経験となりました。沖縄には色々ご縁があり、何度も足を運ばせていただいていますなかで、一つ忘れられない思い出があります。20年前の事、私が大変お世話になっていた方が「兄が沖縄戦で亡くなり平和の礎に名前が刻まれているので会いに行きたい。」との話に、その望みを叶えるべく実行。彼女は、お兄様が好きだったおはぎを寝る間を惜しんで手作りし持参。お兄様の名前の刻まれた平和の礎の前で皆で分け合って食べました。やっと念願叶った彼女の笑顔、おはぎの味、この度平和の礎の前に立ち、当時を思い起こし、あちらの世界で兄妹仲良く語っている姿を想像して手を合わせました。今年は先の大戦から80年、戦争を知らない世代が多くなり、戦争は遠い過去のものとなりつつあります。しかし私達が享受している平和と繁栄は、多くの方々の犠牲のもとにある事を私達は絶対忘れてはならないと思います。日本の恒久平和を心から願ってやみません。

感謝

たおれし友あい集いて ふるさとの小鳥うたう武蔵野を

緑けむる秩父路をと共に語らい 永久に安らかにお眠りください

昭和41年11月 埼玉県沖縄慰霊塔建設委員会 会長

元埼玉県知事 栗原浩

【碑文 埼玉の塔建立の記より】

広報2月号記事に関するお詫びと訂正

9ページ「町長コラム」において誤りがありましたので、お詫びし下記のとおり訂正させていただきます。

◎訂正内容 【誤】 「星うるむ 一夜もあらず 冬早」

【正】 「星うるむ 一夜もあらず 冬早^{ふゆひでり}」

とろにゃん in 長瀬駅

長瀬駅前の観光案内所で町公式マスコットキャラクターのとろにゃんの新グッズが発売されたことを記念し、観光客に向けPR活動を行いました。【2月1日】



長瀬観光親子英会話講座

町観光アドバイザーの花田欣也氏と、リカルド・マシャード氏を講師に迎え、英会話を通して長瀬町の観光について学ぶ講座が開催されました。【2月11日】



中学生と考える「はつらつ！ながとろ」ワークショップ

長瀬中学校2年生と役場若手職員がグループになり、「旧長瀬第二小学校跡地の活用について意見交換を行いました。【1月24日】



修心館剣道スポーツ少年団が大活躍！

第25回本庄市剣道交流大会が開催され、小学生女子1・2・3年生の部で出場した峯岸琉莉さんが優勝、今井優陽さんが第3位、小学3・4年生男子の部で出場した染野心太郎君、小学4・5・6年生女子の部で出場した峯岸楓歩さん、中学女子の部で出場した村中こころさんが準優勝となりました。【1月13日】



また、第47回越谷市スポーツ少年団剣道交流大会が開催され、小学5・6年生男子の部で出場した神田龍君が準優勝となりました。【1月25日】



修心館剣道スポーツ少年団では団員を募集しています。月曜日と金曜日の午後6時30分から旧第二小学校体育館で稽古していますので、お気軽に見学にお越しください。

問合せ 小島光正 ☎090・4525・1590

彩の国21世紀郷土かるた長瀬町大会が開催されました！

町青少年育成会連絡協議会主催の第38回彩の国郷土かるた長瀬町大会が、中央公民館体育室で開催されました。今年度は、個人戦と団体戦が行われ、第一小の児童25名が参加し、元気に楽しく交流することができました。

【個人戦】 優勝：柴崎陽悠 準優勝：持田翔太
第3位：阿部暖

【団体戦】 優勝：七支部Aチーム 準優勝：七支部Cチーム
第3位：六支部チーム 【1月18日】



新人権擁護委員紹介



島田 治 氏

令和7年1月1日付で、島田治氏が法務大臣から人権擁護委員に委嘱されました。

前任の山崎智子氏におかれましては、長い間ご尽力いただきありがとうございました。

お知らせ

自衛官等募集

●第1回一般幹部候補生

受付締切 4月上旬予定
試験期日 4月中旬予定（2次試験有り・海空飛行要員のみ3次試験有り）

応募資格 大卒程度試験：26歳未満の大卒（見込含）
院卒者試験：28歳未満の修士課程修了者等（見込含）

●第1回予備自衛官補（一般）

受付締切 4月上旬予定
試験期日 4月中旬予定
応募資格 18歳以上52歳未満の者

●第1回予備自衛官補（技能）

受付締切 4月上旬予定
試験期日 4月中旬予定
応募資格 18歳以上～55歳未満の国家免許資格保有者（保有資格により年齢上限差異あり）

●陸海空自衛官候補生（任期制自衛官）

受付 年間を通じて行っております。
募集資格 18歳以上33歳未満の者（32歳一部制限あり）

※試験期日が未定の為、詳細はお問い合わせください。

問合せ 自衛隊秩父地域事務所 満木
☎080・3431・0635

ちちぶ野菜栽培クラブ 会員の募集について

会の目的 野菜栽培の教育・実践を通じて、社会福祉の増進・高齢化社会への貢献を図る。

活動日 年間約40回 原則木曜日午後1時30分～午後3時頃

参加費 年間5,000円
場所 秩父市大野原 秩父市場東側の畑

新規募集人員 15人程度（初心者）

申込受付 3月20日(木)、21日(金)
午前9時～正午

秩父市場事務所内へ参加費を持参の上、お申込みください。

問合せ 会長 齊藤
☎090・2439・0828
事務局 岩川
☎090・4167・3828

「ジョブプラザちちぶ」と 内職相談・求人開拓のご紹介

秩父市地場産業センター3階に設置されている「ジョブプラザちちぶ」で

は、秩父市とハローワーク秩父の職員や職業相談員が常駐し、内職相談やあっせんを行っているほか、就労相談内容に応じて、便利で役立つ生活支援情報の提供などを行っています。

また、地域内の事業所さんへ回って、内職の求人開拓や求人受付、セミナーなどの各種情報を事業所さんへご案内しています。お気軽にご相談ください！

【業務内容（求職者向け）】

職業相談および職業紹介、内職相談およびあっせん、就労促進、生活援助のための相談・案内、求人情報検索機の設定、就労支援セミナーの案内、職場見学会の案内

【業務内容（事業者向け）】

内職の求人受付、内職の求人開拓、各種情報提供

場所 秩父市地場産業センター3階

相談日 月曜から金曜（祝日・休日を除く）午前9時～午後5時
※内職相談は午後4時まで

問合せ・申込 ジョブプラザちちぶ
☎24・5222

「事業承継個別相談会」を開催します

日時 3月19日(水)
(各回1時間30分程度)

- 1) 午前10時～
- 2) 午後1時～
- 3) 午後3時～

場所 長瀬町商工会（長瀬町大字本野上189番地6）

内容 「後継者がいない」、「どこに相談したらいいかわからない」、「家業を継ぐために帰ってきたけど、何から始めたらいいかわからない」等、あなたの悩みを専門家へ相談してみませんか、埼玉県事業承継・引継ぎ支援センターの専門スタッフが、無料、秘密厳守で伺います。各回一組ずつなので、安心してご相談いただけます。

対象 町内に事業所を有し、事業承継に関する相談を希望する個人、法人

参加費 無料
共催 長瀬町、長瀬町商工会、埼玉県事業承継・引継ぎ支援センター

問合せ・申込 長瀬町商工会 ☎66・0268

耐震改修を行なった場合に 所得税や固定資産税の 特例措置があります

ご自身がお住まいになっている昭和56年5月以前に建てられた住宅

で、耐震改修工事を行った場合、所得税の税額控除や固定資産税の減額措置（※）、住宅ローン減税を受けられる可能性があります。

また、現行の耐震基準に適合する中古住宅を取得した場合は、住宅ローン減税の適用を受けられる可能性があります。

固定資産税に関しては、税務会計課（66・3111／内線113）へ、その他の事に関しては、県ホームページをご覧ください。下記までお問い合わせください。

※固定資産税の減額措置は、昭和57年1月1日以前に建てられた住宅が対象



埼玉県ホームページ

問合せ 県建築安全課
☎048・830・5527

第3回モルック教室参加者募集！

フィンランド発祥で話題のニュースポーツ「モルック」を体験してみませんか？

数字が書かれたスキttlという木製ピンを地面にならべ、モルックという「木の棒」を投げて倒すスポーツです！

ただし、ただ倒すだけではなく、50点ぴったりに目指します！

簡単なルールで、初めての方でも安心です！子どもから大人まで誰でも一緒に楽しめます！ご家族での参加もおすすめです！お気軽にご参加下さい！

日時 3月20日(木・春分の日)
午前9時～11時

場所 長瀬第一小学校 校庭
雨天の場合は、長瀬町中央公民館で行います。

対象 町内の方

内容 数字が書かれたスキttlという木製ピンを地面にならべ、モルックという「木の棒」を投げて倒すスポーツです。ただし、ただ倒すだけではなく、50点ぴったりに目指します。

講師 長瀬町スポーツ推進委員

参加費 無料

定員 20名（先着順）

持ち物 運動のできる服装・飲み物・タオル等

申込期間 3月14日(金)午後5時まで

問合せ 教育委員会 生涯学習担当（中央公民館内）
☎66・1800
☎66・1564
✉kyoiku@town.nagatoro.saitama.jp

給付年金コーナー

障害年金制度について

公的年金制度には、主に自営業者などが加入する国民年金と、会社員などが加入する厚生年金があります。こうした制度に加入中の病気やけがで障害が残った場合は、国民年金から「障害基礎年金」、厚生年金から「障害厚生年金」が支給されます。

障害年金を受けるには、次の3つの要件が必要になります。

1 初診日が被保険者期間等にあること

障害の原因となった病気やけがの初診日(※)が次のいずれかの期間にあること

- ①国民年金または厚生年金に加入している期間（被保険者期間）
- ②20歳前または60歳以上65歳未満で国内に居住している期間

※初診日：障害の原因となった病気やけがについて、初めて医師等の診療を受けた日のこと

2 保険料の納付要件を満たしていること

次の①または②を満たしていること

- ①初診日の前日において、初診日の属する月の前々月までの被保険者期間のうち、保険料納付済期間と保険料免除期間を合算した期間が3分の2以上あること
- ②初診日において65歳未満であり、初診日の属する月の前々月までの直近の1年間に保険料の未納期間がないこと（初診日が令和8年4月1日前の場合の特例）

※20歳前の年金制度に加入していない期間に初診日がある場合は、納付要件は不要

3 一定の障害の状態にあること

①障害認定日(※)に、障害の状態が法令で定める障害の程度（障害基礎年金は1級・2級、障害厚生年金は1級～3級）に該当すること

②障害認定日後に、障害の程度が増進し、65歳になるまでに障害の状態が法令で定められた状態に該当すること

※障害認定日：障害の状態を定める日のこと、その障害の原因となった病気やけがについての初診日から1年6カ月をすぎた日、または1年6カ月以内にその病気やけがが治った場合（症状が固定した場合）はその日

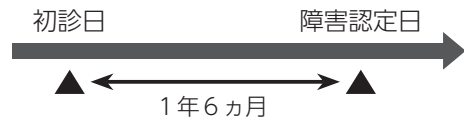

詳細やご不明な点は、日本年金機構の年金事務所へお問い合わせください。年金事務所の連絡先は、日本年金機構ホームページ（全国の相談・手続窓口）<https://www.nenkin.go.jp/> でご確認ください。

【県税からのお知らせ】車検証の変更手続きをお忘れなく！

自動車を買ったときや引っ越しをしたときは、必ず管轄の運輸支局での変更手続きを行ってください。

自動車税（種別割）は、4月1日時点の車検証上の所有者（所有権が留保されているときは使用者）に課税されます。手続きを行わないと、すでに買った自動車の納税義務が発生したり納税通知書が速やかに届かないことがあります。

車検証の内容に変更があるときには、必ず管轄の運輸支局での手続きを行ってください。

問合せ 変更手続きについて：埼玉運輸支局 登録関係ヘルプデスク ☎050・5540・2026
自動車税（種別割）について：県自動車税事務所 ☎048・658・0226

3月の納期

●介護保険料

■普通徴収（随時第1期分）

※介護保険料の納め忘れはありませんか。年度途中で65歳となった方や、転入された方は、納付書で介護保険料を納めていただきます。お送りしてある納付書を持参して、役場又は金融機関で納めてください。（納付書をなくされた場合は、役場福祉介護課で再発行できます。）

※介護保険料を滞納すると、滞納期間に応じて保険給付の制限を受ける場合があります。介護サービスが必要となったときに安心してサービスを利用できるように、保険料の期限内納付にご協力をお願いします。

●後期高齢者医療保険料

■普通徴収（随時第1期分）

納期限は3月31日(月)です。口座振替の場合は3月26日(水)が振替日になりますので、ご利用の方は残高をご確認ください。

問合せ 役場 ☎66・3111
介護保険料 福祉介護課
介護包括ケア担当 内線143
後期高齢者医療保険料
町民課給付担当 内線123

人のうごき 令和7年2月1日現在(前月比)



1月中の届出			
人口	6,363人(-4)	世帯数	2,866戸(+4)
男	3,148人(+1)	転入	12人
女	3,215人(-5)	転出	9人
出生	1人(男0人・女1人)	死亡	8人(男4人・女4人)

◆休日在宅歯科当番医◆

3月につきましては、休日在宅歯科診療は実施しません。ご注意ください。

食後の歯みがきを習慣づけて、むし歯や歯周病を予防しましょう。

乳歯のお子さんでもむし歯になると永久歯に、悪影響をあたえてしまいます。保護者の方がしっかりケアをしてあげましょう。



◆休日急患対応◆ まずは休日診療所または在宅当番医療機関を受診してください。 ※急遽、変更がある場合があります。

	在宅当番医療機関 診療時間：午前9時～午後6時	救急告示医療機関※ 診療時間：午前8時30分～翌朝午前8時30分	秩父郡市医師会休日診療所 診療時間：午前9時～午後5時 受付終了時間：午後4時30分
3月2日	本間医院 (内・リウ) 小鹿野町 ☎75・0020	秩父市立病院 秩父市桜木町 ☎23・0611	休日診療所 (内・小) 秩父市熊木町 ☎23・8561 ※時間が変更になる場合があります。
3月9日	小鹿野中央病院 (内) 小鹿野町 ☎75・2332	秩父市立病院 秩父市桜木町 ☎23・0611	
3月16日	秩父市協病院 (内) 秩父市阿保町 ☎23・1300	秩父市立病院 秩父市桜木町 ☎23・0611	
3月20日	あいおいクリニック (内) 秩父市相生町 ☎26・7001	秩父市立病院 秩父市桜木町 ☎23・0611	
3月23日	小鹿野中央病院 (内) 小鹿野町 ☎75・2332	皆野病院 皆野町 ☎62・6300	
3月30日	石塚クリニック (内・呼) 秩父市大野原 ☎22・6122	秩父市立病院 秩父市桜木町 ☎23・0611	
4月6日	南須原医院 (内・外) 長瀬町 ☎66・2038	秩父市立病院 秩父市桜木町 ☎23・0611	

※重症救急患者優先のため、軽症と思われる場合にはお待ちいただく事があります。午後6時以降からは電話で確認の上、受診してください。

平日夜間急患対応		平日夜間小児初期急患対応 午後7時30分～10時 (祝日は行いません)	救急電話相談
午後6時以降は必ず電話で確認のうえ、受診してください。		必ず電話で確認のうえ、受診してください。	24時間365日で実施しています。大人や子どもの相談に対応するとともに医療機関の案内をします。急な病気やけがに関して、看護師の相談員が医療機関を受診すべきかどうかなどアドバイスしますので、判断に迷ったときはお気軽にお電話ください。
月曜日	皆野病院 皆野町 ☎62・6300	あらいクリニック 秩父市本町 ☎25・2711	※NTTプッシュ回線、ひかり電話、携帯電話の場合 ☎#7119 (シャープ7119番) ※ダイヤル回線、IP電話、PHSの場合 ☎048・824・4199
火曜日	秩父市立病院 秩父市桜木町 ☎23・0611	秩父市立病院 秩父市桜木町 ☎23・0611	
水曜日	皆野病院(第1・3) 皆野町 ☎62・6300 秩父病院(第2・4) 秩父市和歌町 ☎22・3022	皆野病院(第1・3) 皆野町 ☎62・6300 秩父病院(第2・4) 秩父市和歌町 ☎22・3022	
木曜日	秩父市立病院 秩父市桜木町 ☎23・0611 3/27 皆野病院 皆野町 ☎62・6300	秩父市立病院 秩父市桜木町 ☎23・0611 3/27 皆野病院 皆野町 ☎62・6300	
金曜日	秩父市立病院 秩父市桜木町 ☎23・0611	秩父市立病院 秩父市桜木町 ☎23・0611	
土曜日	1日皆野病院、8日皆野病院、15日皆野病院、22日秩父市立病院、29日秩父市立病院		

○受診の際、お薬手帳をお持ちの方は持参してください。
○平日、休日の救急医療体制については秩父郡市医師会HPでもご確認いただけます。
※受診する場合は、電話してからご来院ください。



秩父郡市医師会HP

★わが家のアイドル★1歳になったよ!!

応募方法 広報「ながとろ」では、毎月満1歳～1歳半位までの赤ちゃんを紹介しています。掲載を希望される方は、お子さんの顔写真にコメント(20文字以内)を添え、掲載したい広報発行月の前月1日までに郵送又は直接企画財政課(2階)までお申込みください。申込書は町のHPよりダウンロードできます。応募が多く希望月に掲載できなかった方は、順次掲載いたします。

問合せ 企画財政課 企画担当
☎66・3111 内線222

開運粥熱熱食ぶる寺の庭
長瀬 大澤 光久
病人のメイクは元気春の晴れ
長瀬 大森 由章
炭継いで旧知と囲むおつきりこみ
本野上 加藤 豊子
散歩には妻の勧め冬帽子
本野上 塩谷 和彦
大寒に汗ばむほどの散歩かな
本野上 塩谷 俊子
追羽根も記憶の中や庭眺む
岩田 根岸 貞子
寶登宮や宝珠のごとき初みくじ
桶川市 野原 清
山眠る麓そろそろとぼす頃
岩田 野村 芳子
春耕やあまた獣の足の跡
野上下郷 山本 令子
朝餉には夫の好みの寒卵
秩父市 設楽 悦子
介護とは忍耐なるか寒卵
長瀬 五十嵐元克

◆◆◆ 一般投稿 ◆◆◆
凍て返りじつと我慢の鬼瓦
長瀬 艸子
蠟梅や宝登神へ先ず香を届け
本野上 島田千代子
頬染めて豆まく御前年女
井戸 蓬井
待ちわびるただ 春が恋しくて
井戸 大澤 珠子
新しき命と思ふ新年に
本野上 大塚 安子
友も故郷で昼の憩いを聞いていたんだね
長瀬 川辺みどり

岩畳作品抄
長瀬町俳句会・一月例会



町HP



フェイスブック

「長瀬町(Nagatoro)」



インスタグラム

「ながぼろ」

「共働き世帯講座」を実施しました！

長瀬町では「笑顔広がる 心つなぐ講座」と題して、保護者向けに連続講座を実施しています。

共働き講座「家族の笑顔のために～家計を見直し将来を描いてみよう～」ではファイナンシャルプランナー田谷晋太郎氏を招き、将来を見据えながら今を心豊かに過ごすにはどんなふうにか家計を組み立てたらよいかなど参考になる講話をいただきました。

本講座は長瀬町児童虐待防止推進事業の一環で行っています。様々な角度から子育てを応援し、虐待のない環境づくり、関係機関との連携を図る中で子ども達の安全安心を守っていきたくと考えております。そのため子どもに係わる支援者（幼保小中先生方、学童支援員、子育て支援員など）を対象に「支援者研修会」も行っており、光の家療育センター鈴木郁子先生をお招きした研修会では、先生方はとても熱心に受講されていました。

子ども達の健やかな成長と、子どもを養育する保護者のみなさんが心身ともに元気であることを願って、令和7年度も引き続きふれ愛ベース長瀬を拠点に子育て支援を広げてまいります。



共働き世帯講座
真剣に受講するパパママ達



支援者研修会
講師 鈴木郁子先生



支援者研修会
熱心に受講する先生方

問合せ 健康子ども課 子育て支援担当 ☎66・3111 内線134、135

パパ・ママ応援ショップ優待カードが新しくなります！

18歳までのお子様、または妊娠中の方がいる家庭にご利用いただいている「パパ・ママ応援ショップ優待カード」は、令和7年3月末日をもって有効期限が満了となります。

埼玉県LINE公式アカウント「埼玉県庁」で表示されるパパ・ママ応援ショップ優待カードをご利用の方は、自動的に新しいカードに切り替わりますので、更新手続きは不要です。

現在、紙の優待カードをご利用の方も、今後は便利なLINE版カードをご利用ください。

スマートフォンを持っていないなどの事情により、紙の優待カードが必要な方は、4月以降に新しいカードを健康子ども課窓口または多世代ふれ愛ベース長瀬で配布する予定です。受取の際は対象のお子様の年齢がわかる公的書類をご持参ください。

対象：18歳に達して次の3月31日を迎えるまでの子供（県内在住、在園、在学のいずれか）または妊娠中の方がいる世帯

なお、最新の県内協賛店舗の情報は、埼玉県結婚・妊娠・出産・子育て応援公式サイト（<https://www.saitama-support.jp/>）で検索が可能です。ぜひご活用ください。



協賛店検索サイト



LINE友だち追加

企業版ふるさと納税をいただきました

下記の企業から、企業版ふるさと納税によるご寄附をいただきました。いただいた寄附金につきましては、各事業に有効的に活用させていただきます。

厚く御礼申し上げます。

・株式会社サウスエージェンシー 様

寄附金額 非公表

寄附事業 産業観光を軸としての地域の雇用の創出事業

【企業版ふるさと納税とは？】

国の認定を受けた地方公共団体が行う「地域再生計画」に位置づけられる地方創生推進事業に対して企業が寄附を行った場合に、法人関係税から額控除される仕組み。

問合せ 企画財政課 企画担当 ☎66・3111 内線222

令和7年3月1日発行
発行・編集／長瀬町役場 ☎0494-66-3111(代)
〒369-1392 埼玉県秩父郡長瀬町大字本野上1035-1

税務会計課・町民課窓口
◆日曜開庁日 3月30日(日)
◆納税 ◆戸籍謄本・抄本の交付 ◆住民票の交付
◆印鑑証明書の交付
※住民票・戸籍証明書の広域交付はできません。