

広報

はつらつ 長瀬



ながとろ

Public Relations Nagatoro



記念式典（トークセッション）



小林輝隼さんによる津軽三味線



るるみゅーじっくによる演奏



吉田健一氏による記念講演

名勝及び天然記念物「長瀬」指定100周年記念式典が開催され、町公式マスコットキャラクター「とろにゃん」をはじめとした1市4町のご当地キャラたちもお祝いに駆けつけてくれました。【12月7日】



1
No.741

令和7年1月1日発行

発行・編集／長瀬町役場 ☎0494-66-3111(代)
〒369-1392 埼玉県秩父郡長瀬町大字本野上1035-1



町HP



フェイスブック
[長瀬町(Nagatoro)]



インスタグラム
[ながとろ]

年頭のあいさつ



長瀬町長
大澤 タキ江

謹んで新年のお慶びを申し上げます。

町民の皆様におかれましては、健やかな新春をお迎えのことと心からお慶び申し上げます。また、町政の推進につきましては、日ごろ深いご理解とご協力をいただいておりますことに、厚くお礼申し上げます。

さて、昨年は名勝及び天然記念物「長瀬」が国指定されて100周年を迎えることができました。官民連携の記念事業実行委員会による、100周年記念式典や記念イベント、教育委員会による、長瀬の価値と魅力を深掘りする特別講座などを実施していくなかで、改めて100年という長きにわたり、「観光地長瀬」を築き上げた先人達のご苦勞に敬意を表すとともに、引き続き先人から引き継いだバトンを次に続く世代に渡す役目をしっかりと務めていきたいと思う次第でございます。

また、昨年は町内の小学校2校が統合になり、新たな長瀬第一小学校として初めの一步を踏み出す節目の年でした。統合後は、児童達も互いに良い刺激を受けて生き生きと過ごしているようで安心しています。統合に至るまでの様々な準備や統合記念事業が無事に執り行うことができましたのは、町民の皆様や、関係団体の方々のご理解なくしては決して成し遂げられなかったことです。力強く温かいご支援に対しまして、ここに深く感謝申し上げます。

本年は、全国植樹祭が秩父ミュージックパークで開催されます。秩父の地に天皇皇后両陛下をお迎えするのは30年ぶりになるかと思えます。秩父地域一丸となって全国植樹祭を盛り上げるべく、長瀬町としても準備を進めて参ります。

本年も、「いつまでも暮らしたいまち」「いつまでも活力のあるまち」「いつまでも輝き続けるまち」を目指し、職員一丸となって努めてまいりますので、町民の皆様にはより一層のご支援、ご協力を賜りますようお願い申し上げます。

結びに、町民の皆様が健康で実り多き年となりますようご祈念申し上げ、年頭の挨拶といたします。

明けましておめでとうございます。

町民の皆様におかれましては、輝かしい新年をお迎えのことと心からお慶び申し上げます。年頭に当たり長瀬町議会を代表し、謹んで新年のごあいさつを申し上げます。

議長に就任し、早くも1年7カ月が過ぎようとしておりますが、新年を迎え、長瀬町のさらなる発展のために、引き続き邁進してまいりたいと決意を新たにしているところでございます。

さて、昨年もウクライナやイスラエルの問題、加えて円安に伴う物価やエネルギー等の高騰によって、生活環境や社会経済活動に大きく影響を受けた年でもありました。皆様の生活を直撃し、地方公共団体を取り巻く環境についても、以前にも増して厳しい状況となっております。

そのような中、我が国では石破茂総理大臣が誕生し、アメリカではドナルド・トランプ前大統領が再選されました。それぞれが政策を講じて選ばれましたので、今後の世界情勢が安定することや、日本国内経済の発展と皆様の生活が豊かになることを期待しております。引き続き当町では、効率的な行政運営を進め、子育て支援、若者の定住促進、社会福祉や教育の充実、高齢者福祉の向上、地域産業の活性化など、複雑多様化する課題に対応していかねばなりません。

町議会といたしましても、これらの課題に対応していくために、町政を取り巻く環境の変化を的確に捉えながら、議員一人ひとりがその責務を自覚し、議会活動に尽力するとともに、魅力あるまちづくりに向けて、誠心誠意努めてまいり所存でございます。

今後さらに信頼され期待される議会・議員となるべく、議会改革や質の向上を目指してまいりますので、これまで以上のご支援と叱咤激励を賜りますようお願い申し上げます。

結びに、令和7年が明るく希望の持てる年になりますとともに、皆様のご健勝とご多幸をご祈念申し上げます。年頭のご挨拶といたします。



長瀬町議会 議長
岩田 務

令和7年度奨学生を募集します(入学準備金／育英奨学資金)

町では、町内に住所を有する方で経済的な理由により就学が困難な方に無利子で奨学金の貸与を行っています。対象者は、高校・大学等に入学を予定している方、又は現在すでに在学している方となります。

■入学準備金 高 校 300,000円(入学時)
大 学 400,000円(//)

■育英奨学資金 国公立高校 10,000円(月 額)
私立高校 20,000円(//)
国公立大学 20,000円(//)
私立大学 30,000円(//)

■募集人数 入学準備金：1名 育英奨学資金：1名
※入学準備金、育英奨学資金とも、申請者が複数名となった場合には、選考により貸与者を決定します。

■返還方法 卒業後、1年間据え置き、翌月から5年以内に全額返還していただきます。

■申請方法 教育委員会窓口にある申請書に必要書類を添えて、提出してください。

申請書は1月24日(金)から配布します。

■申請期限 入学準備金 2月28日(金)
育英奨学資金 3月28日(金)

本募集は、令和7年度予算の成立が前提であり、今後、内容等が変更になることもありますので、あらかじめご了承ください。

また、長瀬町では、大学等卒業後の若年層に対し、奨学金返済の負担軽減を図るため、『大学等奨学金利子支援給付金』の支給を行っています。有利子の奨学金を借りた場合でも、本給付金を活用していただければ、利子の負担を軽減して返済ができます。詳しくは、町のホームページをご覧ください。



詳細はコチラ

町以外の奨学金制度

【埼玉県】

埼玉県高等学校等奨学金は、県で行っている高等学校等(国公立・私立、県内・県外いずれも対象)に通う人を対象とした貸付制度です。



詳細はコチラ

【日本学生支援機構】

返済不要の給付型や無利子の奨学金など、様々な奨学金貸与の制度が設けられています。

※埼玉県・日本学生支援機構の返還型奨学金の場合、返還の期間が長く、月当たりの返還額が定額のため、返済しやすくなっています。



詳細はコチラ

問合せ 教育委員会 教育総務担当 ☎66・3111 内線304

24

町長コラム

国民が勤勉実直な国・日本よ再び



今年は巳年、この年生まれの人はお金に困らないと昔から言われています。理由は才能と運勢に恵まれている人が多いからだそうです。この干支生まれの人は冷静沈着な努力家が多いと聞いていますので、本人の努力があって運を引き寄せているのだと思います。

さて、特殊詐欺被害がなかなか下火になりません。消えるどころかその手口は年々巧妙になり、特に昨年は高額報酬を謳った「闇バイト」などというのが若者に流布。押し込み強盗に手を染めてしまった事件が多発しました。働き盛りの若者が簡単にお金を手に入れようとして罪を犯してしまう社会になってしまっていることを私は大変憂慮しています。先の大戦で日本の未来の為にと戦い散華された多くの方々、戦後の貧しい日本を今日の豊かな国へと築き上げてくれた方々には申し訳ないと思っているのが私だけではなく、きっと多くの皆様がそう思っていることと思います。私の両親は貧しい生活の中で6人の子どもを育てました。「職業に貴賤はない、真面目に汗して働く人はみんな偉いんだ。お天道様はいつも見ているよ」は母の口癖でしたが、おかげで兄弟6人皆家族を持ち、孫にも生まれ今日まで来ました。今年こそは「オレオレ詐欺」という言葉が世間から消えてほしいものですね。

感謝

「今にして知りて悲しむ 父母がわれにしましし その片思い」

窪田空穂(歌人・国文学者)

今年の税の申告受付について

町では2月17日(月)～3月17日(月)に役場3階大会議室で令和7年度分の町県民税と令和6年分の所得税の申告受付を行います。

混雑緩和のため、以下にご理解、ご協力くださいますようお願いいたします。

- ・収支内訳書、医療費控除の明細書は、あらかじめご自宅で作成してください。作成していない場合は、受付できません。
- ・混雑時、対象の行政区でない方は受付をご遠慮いただいたり、対象の行政区の方を優先的にご案内させていただく場合があります。
- ・土地建物や株式などの分離課税所得がある方、新たに住宅ローン控除を受ける方、青色申告をされる方、損失や損益通算等がある方、亡くなった方の申告（準確定申告）をされる方、および過年分（令和5年分以前）の所得税の申告をされる方は、町では受付できません。直接税務署で申告してください。

なお、町及び税務署では、申告書等の控えに受付印の押なつを行わないこととしておりますので、あらかじめご了承ください。詳細につきましては、広報2月号に掲載します。

問合せ 税務会計課 課税担当 ☎66・3111 内線115

税務署からの重要なお知らせ

マイナンバーカードを使って自宅からスマホで確定申告！

確定申告は、ご自宅からのマイナンバーカードを利用したe-Tax・スマホ申告が便利です。

マイナンバーカードとスマホ（マイナンバーカード読取対応）があれば、多くの方が来場される確定申告会場に出向くことなく、国税庁ホームページ「確定申告書等作成コーナー」を利用して確定申告を行うことができますので、ぜひご利用ください。

メリットいっぱい！マイナンバーカード方式

- 休日でも24時間、ご自宅から申告ができます。
- 還付申告の場合、e-Taxなら早期還付されます。
- マイナポータル連携により、一部の所得控除等が自動入力されます！

令和5年分からは、新たに給与所得の源泉徴収票※、社会保険（国民年金基金掛金）、iDeCo・小規模企業共済掛金が自動入力の対象となります。

※「給与所得の源泉徴収票」の情報が自動入力の対象になるためには、給与等の支払者が税務署にe-Taxで給与所得の源泉徴収票を提出していることが必要です（「年間の給与等の支払金額が500万円を超えるもの」などの提出要件があります。）。

＜動画で見る確定申告＞



動画で見る確定申告

🔍 検索

＜確定申告書等作成コーナー＞



確定申告

🔍 検索

＜マイナポータル連携＞



マイナポータル

🔍 検索

国税の納付はキャッシュレスで！～金融機関等へのお出かけ不要～

国税の納付は、金融機関等の窓口での現金納付の他、さまざまな納付手段があります。

- ・ダイレクト納付（源泉所得税を納めている方など頻りに納付手続をされる方にお勧め。）
- ・振替納税（申告所得税や消費税（個人）の確定申告書を毎年提出する必要がある方にお勧め。）
- ・インターネットバンキング
- ・クレジットカード納付（納付額に応じた手数料がかかります。）
- ・スマホアプリ納付

窓口に出向かずに納付ができる納付手段がお勧めです。特に、法人の方には、ダイレクト納付を、個人の方には振替納税をお勧めいたします。ぜひこの機会にご利用の開始をお願いいたします。



＜国税の納付手続き＞

国税の納税案内

🔍 検索

固定資産税のよくあるご質問とお願い

Q1 土地や建物を売ったのに、どうして納税通知書が来るの？

A1 1月1日現在の所有者の方に課税されるためです。

固定資産税は、原則、賦課期日と呼ばれる1月1日現在の所有者の方に対して課税されることとなっております。以下に、令和7年度の固定資産税について、例示いたします。

所有権移転日	令和7年度の納税義務者
令和6年12月25日	買主(新たな所有者)
令和7年1月5日	売主(元の所有者)

『所有権移転日』は、実際の売買日等ではなく、『登記日』を指します。

※表題登記されていない家屋について、所有者の方が変更となった場合は、『未登記家屋所有権移転申告書』により、税務会計課へ申告をお願いいたします。

Q2 相続があったときは、役場に届出が必要なの？

A2 令和2年度税制改正により、申告が義務化されました。

近年増加する所有者不明土地への対策として、地方税法及び長瀬町税条例により、相続人の方の住所、氏名等の申告が義務化されました。つきましては、**ご自身が現所有者である(=法定相続人として固定資産を相続している)ことを知った日の翌日から3か月を経過した日までに、『固定資産現所有者申告書』**により、申告をお願いいたします。

ただし、**上記申告期限内に、「相続登記」又は「『相続人代表者指定届出書』の届出(通常、死亡後の手続きの際にご記入いただいております。)」をおこなっている場合、申告の必要はございません。**

問合せ 税務会計課 課税担当 ☎66・3111 内線113

『令和7年度 償却資産申告書』の提出について

個人や法人で事業を営んでいる方が、その事業のために用いる機械、装置、工具、器具、備品などで、原則、取得価額が10万円以上のものは、『償却資産』として固定資産税の課税対象となります。

町内に以上のような資産を所有されている方は、令和7年1月1日現在の状況の申告をお願いいたします。

※該当する方には、令和6年12月上旬に「償却資産申告書」を送付しています。

また、初めて申告される方で、申告書がない場合は、役場税務会計課までお申出ください。

期 限：令和7年1月31日(金)

eLTAX (<https://www.eltax.lta.go.jp/>) による電子申告もできます。

問合せ 税務会計課 課税担当 ☎66・3111 内線113

浄化槽にも定期健康診断が必要です

浄化槽設置者には、日頃のメンテナンス(定期点検や清掃)と併せて、**年1回の法定検査を受検すること**が法律で義務づけられています。検査を受けていないと悪臭や故障の原因にもなるため、長く浄化槽をお使いいただくためにも受検をお願いします。

◎法定検査申込先

一般社団法人埼玉県浄化槽協会 ☎048・501・5707

🌐<https://saijohkyo.or.jp/>

また、浄化槽を新しく設置したり、廃止・休止等した場合には、町へ届出が必要です。詳しくは町ホームページをご覧ください。下記担当までお問い合わせください。

◆町HP内のこちらで確認できます

🏠 [くらし・健康・福祉](#) → [ごみ・生活環境](#) → [上下水道](#) → [浄化槽に関する手続き](#)

問合せ 町民課 環境衛生担当 ☎66・3111 内線126



健康・福祉・介護のひろば

||||| 冬の入浴中の事故「ヒートショック」に注意！ |||||

入浴はからだを温まり血行がよくなり、気分をリラックスさせてくれます。浴室は日々の疲れを取り、からだを癒やしてくれる場です。しかし、家庭の浴室でヒートショックによる急死が多く発生しています。ヒートショックが関連した入浴中の事故は、気温が低下する11月頃から増えて1月が最も多くなっています。予防対策を知って、安全で快適な入浴をしましょう。

◆◆ 65歳以上の高齢者に多い ◆◆

ヒートショックは、暖かい室内から寒い廊下やトイレに移動したり、寒い脱衣所で着替えた後、温かい湯船につかったりするなど、急激な温度変化によって血圧が大きく変動することでおきます。厚生労働省人口動態統計（令和3年）によると、65歳以上の高齢者の浴槽内での不慮の溺死の死者数は4,750人で交通事故死者数2,150人のおよそ2倍とされています。

◆◆ 生活習慣病の人も要注意 ◆◆

ヒートショックに関連する主な病気は心筋梗塞や脳梗塞、脳出血などが知られています。また、入浴中はのぼせや失神、不整脈などを起こしやすく、そのことが急死の原因につながっています。

◆◆ 予防のための5つの対策 ◆◆

安全に入浴するためのポイントを紹介します。

1 脱衣所や浴室は暖かく、湯温は41℃以下

脱衣所や浴室は、暖房であたたかくした方が血圧の変動は少ないとされています。暖房がない場合はシャワーから浴槽にお湯をはったり、浴槽の蓋を開けておくと浴室があたたまり、寒暖差がなくなります。また、お湯の温度は41℃以下でお湯につかる時間は10分以内にしましょう。

2 浴槽から急に立ち上がらない

入浴中には水圧がかかっており、急に立ち上がると体にかかっていた水圧がなくなり、圧迫されていた血管が一気に拡張し、脳に行く血液が減ることで脳が貧血のような状態になり、意識を失ってしまうことがあります。浴槽から出るときは、手すりや浴槽のへりなどを使ってゆっくり立ち上がるようにしましょう。

3 入浴時は、家族にひと声かけよう

入浴は、できれば冷え込まない日中にしましょう。入浴時に同居の家族にひと声かけて、特に高齢な方に関しては「時間が長い」「音が全くしない」「突然の大きな音がした」などの異常に注意しましょう。

4 飲酒後の入浴はひかえる

飲酒をすると血圧が下がります。入浴中も血管が拡張して血圧が下がります。飲酒後の入浴は、血圧が二重に下がりやすく危険な状態です。飲酒後の入浴は控えるようにしましょう。

5 若くても油断は禁物

ヒートショックは高齢者以外でもおきています。深夜や疲れているときは浴槽につかる入浴は控えるようにしましょう。

これから寒さが一段と厳しくなってきます。体調に気をつけて過ごしましょう。

問合せ 健康こども課 健康づくり担当 ☎66・3111 内線133、135

新型コロナウイルス感染症予防接種の実施期間を延長します！！

高齢者新型コロナウイルス感染症予防接種（接種日に満65歳以上の方等）について、当初、令和7年1月末までとお知らせしておりましたが、感染状況等を鑑み、実施期間を令和7年3月31日（月）まで延長することとなりました。

なお、令和7年2月1日出以降の接種可能医療機関は、秩父郡市内のみとなります。

また、高齢者インフルエンザ予防接種の実施期間については例年どおり令和7年1月末までとなっておりますので、接種の際はご注意ください。

問合せ 健康こども課 健康づくり担当 ☎66・3111 内線132、133

特別障害者手当・障害児福祉手当のご案内

〈特別障害者手当〉

●支給対象者

在宅の20歳以上の重度障害者で、日常生活において常時特別の介護を必要とする方

●支給対象とならない方

- ①病院等に継続して3か月を超えて入院している方
- ②施設等に入所している方
- ③本人または同居の親族の所得が一定以上ある方（限度額は扶養親族数により異なります）

●支給月額

28,840円（2・5・8・11月に3か月分を合算した額を支給）

〈障害児福祉手当〉

●支給対象者

在宅の20歳未満の重度障害児で、日常生活において常時介護を必要とする方

●支給対象とならない方

- ①障害を支給事由とする公的年金を受給されている方
- ②施設等に入所している方
- ③本人または同居の親族の所得が一定以上ある方（限度額は扶養親族数により異なります）

●支給月額 15,690円（2・5・8・11月に3か月分を合算した額を支給）

申請に必要な書類は役場福祉介護課にあります。

※いずれの手当も、原則、医師の診断書により認定されます。

問合せ 福祉介護課 福祉担当 ☎66・3111 内線145
秩父福祉事務所 生活保護・地域福祉担当 ☎22・6228

ちちぶ いきあいセミナー

家族の病と向き合う ～家族療法からみる病気と家族の関係～

大切な家族が病気になった時、あなたはどのようにしますか？家族の一人が病気になると、家族全体が大きく影響を受けます。また、家族のサポートは病気に好影響を与えることもわかってきています。この講座では、家族療法を専門とする医師が、病気と家族の関係性についてわかりやすく解説します。

このような方に
おすすめします

- 家族の病気にどう向き合えばいいのかわからない
- 介護の負担を感じている
- 家族関係が変化して戸惑っている

日時 2月8日(土) 午後2時開場 午後2時30分～4時30分
場所 秩父市民会館 けやきフォーラム
講師 聖路加国際病院 心療内科 医師 山田 宇以 氏
定員 100人程度（先着順）
入場料 無料
主催 ちちぶ圏域ケア連携会議

問合せ 秩父市立病院地域医療連携室 ☎25・5013 ※土日祝除く

簡単な手話を覚えましょう【第58回】

「アイドラゴンの設置を要望します」の手話表現



3指を伸ばした両手（アイラブユーの手形でドラゴンのひげの様子を表現）を口の辺りから山なりに外へ広げます。



親指側を上にした左手の拳に、右手の手のひらで蓋をするように乗せます。

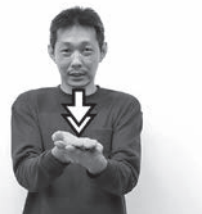

上向きの左手の手のひらに右手の甲を乗せ2回打ちます。



動画はこちらから

※「アイドラゴン」とは、手話と字幕でさまざまな情報を発信する「目で聴くテレビ」を見るための専用受信機で、災害発生時には「緊急災害放送」も手話で情報の確認をすることができます。

協力：ちちぶ広域聴覚障害者協会
担当：福祉介護課 ☎66・3111

須賀 文夫氏 旭日単光章受章

11月3日付けの秋の叙勲で、須賀文夫氏（大字矢那瀬）が旭日単光章を受章されました。

須賀氏は、平成7年9月から平成27年12月までの20年4か月間の長きにわたり長瀬町選挙管理委員会委員として在職し、公正で明るい選挙の実現に尽力されました。平成17年4月から平成19年12月まで同委員長職務代理に、平成19年12月から平成27年12月まで同委員長に就任し、数多くの国政選挙、地方選挙を執行し、選挙人が投票しやすい環境づくりを積極的に進めるとともに、その豊富な経験をもとに、選挙管理委員会事務局職員等に適切な指導、助言を行うなど、実力を発揮されました。

本表彰は、公共に対し顕著な功績を挙げた方に対して授与されるものであり、こうした多年への貢献が認められ栄えある受章となりました。

～須賀文夫氏より～

長年の積み重ねが叙勲に繋がり、これ以上の喜びはありません。諸先輩をはじめ私を支えてくれた友達、家族等全ての人に感謝を申し上げこれからは日々変化する景色を眺めながら人生を送りたいと考えています。ありがとうございました。



長瀬町表彰式

町役場で町表彰規程に基づく「令和6年度長瀬町表彰式」が行われ、多年にわたり公共の職務や社会福祉活動に貢献のあった方、また、学校教育振興のため多額のご寄付をいただいた方など、9名の個人と1つの団体に大澤町長から表彰状と記念品を手渡し、これまでの活動に対するねぎらいとお祝いの言葉を贈りました。 【10月29日】

前列左から、元気はつらつサポーター 石上様、高田様、村松様、主任児童委員 井上様
後列左から、大澤町長、高田様、民生児童委員 染野様、板谷様、飯塚副町長



令和6年度「税」に関する中学生の標語の表彰



左から 村田さん 小埜さん

秩父税務署管内国税モニター会では、次世代の担い手となる中学生に、税に関する理解と関心を高めてもらうため、今年度も中学生を対象に「税に関する標語」の募集を行いました。秩父税務署管内中学校13校より総数1,918点の応募があり、その中から、長瀬中学校の生徒が応募した標語2点が優秀作品に選ばれました。表彰は、11月の税を考える週間に行われました。 【11月13日】

賞名	氏名	標語
長瀬町長賞	おのしょうたろう 小埜 正太郎 (1年)	税金ははらうの大変 でも大事
長瀬町教育長賞	むらたあやね 村田 綾音 (2年)	税金は明るい未来の 1ピース(peace)

名勝及び天然記念物「長瀬」指定100周年記念講演会

早稲田大学との包括連携事業の一環として、名勝及び天然記念物「長瀬」指定100周年記念講演会「ヤマトタケル神話と宝登山神社～カザフ研究者との対話」を宝登山神社にて開催しました。

当日は、同大学高等研究所講師のアンダソヴァ・マラル氏らによるパネルディスカッション等が行われ、参加者は日本・カザフスタンの神話と宝登山神社の関わりについて理解を深めていました。 【12月9日】



交通安全・詐欺防止啓発イベントが行われました

秩父警察署と長瀬幼稚園による、交通安全・詐欺防止啓発イベントが多世代ふれ愛ベース長瀬で開催されました。歌の教室に参加している皆様に、園児からメッセージ付き反射材がプレゼントされ、元気な歌声とともに、交通安全・詐欺防止の呼びかけが行われました。

【10月21日】



埼玉ワイルドベアーズの選手によるクリニックを開催！！

長瀬ミニバスケットボールクラブスポーツ少年団は、長瀬第一小学校体育館で、昨年に続いて3人制プロバスケットボールチームの“埼玉ワイルドベアーズ”の河本選手、占部選手、草野選手を講師に招き、クリニックを開催しました。

今年は男女ともにクリニックに参加し、ウォーミングアップからゲームまで貴重な体験ができました。最後の質問コーナーでは技術的なことをはじめいろいろとアドバイスをしてもらいました。

【10月14日】

長瀬ミニバスでは団員を募集しています！興味のある方は二次元コードから問い合わせてください！



農業委員会視察研修会

農業委員会では、中山間地域の活性化に向けた取り組みを学ぶべく、群馬県みなかみ町にある「たくみの里」を視察してきました。たくみの里は、里山ならではの農村風景が残る地域で、伝統的な農業や工芸が今も息づいており、農家民宿やそば打ち体験、木工細工などの工房が点在しています。そこで実際に体験したり、職人から直接話を聞くことで、農村の暮らしや文化を肌で感じることができ、中山間地域における農業の振興について考える上で貴重な経験となりました。

【11月26日】



令和6年度長瀬町スポーツ表彰を行います！

町では、令和6年1月1日～12月31日に開催された各種スポーツ大会で優秀な成績を収めた町内在住者または町内団体、町出身の学生に「長瀬町スポーツ表彰」を贈呈します。

表彰基準のいずれかに該当する成績を収め、表彰を希望する個人または団体は、下記提出書類を受付期間内に、長瀬町中央公民館窓口へご提出ください。

受付期間 令和7年1月6日(月)～1月20日(月) 土日祝日を除く

受付時間 午前9時から午後5時まで

受付場所 長瀬町中央公民館 窓口

提出書類 ①推薦書(指定様式は、中央公民館窓口で配布します。)
②大会要項(大会名及び主催団体がわかるもの)
③プログラム(参加人数及び大会規模がわかるもの)
④賞状(成績又は記録がわかるもの)の写し

その他ご不明な点がございましたら、右記担当までお問い合わせください。

【表彰基準】

- | |
|-------------------------|
| 1. 国際大会出場 |
| 2. 全国大会3位以内入賞 |
| 3. 全国大会出場 |
| 4. 関東大会または東日本大会6位以内入賞 |
| 5. 埼玉県大会3位以内入賞 |
| 6. 県北部大会3位以内入賞(小・中学生のみ) |
| 7. 秩父都市大会優勝(中学生のみ) |

※表彰区分は、1・2が「栄誉賞」、3～5が「優秀賞」、6・7が「奨励賞」となります。

問合せ 教育委員会 生涯学習担当

(長瀬町中央公民館内)

☎0494・66・1800

FAX0494・66・1564

✉kyoiku@town.nagatoro.saitama.jp

発達障害者就労支援センター(ジョブセンター) ～就労を希望するあなたをサポートします～

埼玉県では、発達障害に特化し、就労相談から職業能力評価、就労訓練、就職活動支援、職場定着までを支援する「発達障害者就労支援センター(ジョブセンター)」を運営しています。

同センターでは、発達障害のために就労が困難な人の就労を支援し、それぞれの得意な分野でこれまでに約900人が就職しています。

2月18日にはオンラインワークフェスタを開催予定です。

対象 医師の診断や障害者手帳の有無にかかわらず、発達障害の特性を持ち、その自覚がある方で企業等への一般就労(障害者雇用枠での就労を含む)を希望している方。ただし、障害福祉サービスの就労移行支援を利用して訓練を受ける際には、医師の診断書及び市町村による障害福祉サービスの受給決定が必要です。

問合せ ジョブセンター熊谷

熊谷市桜木町1-137
サンライズ桜木・堀口第二ビル 4階・5階
(交通) 熊谷駅南口下車徒歩1分
☎048・501・8917

長瀬町旧長瀬第二小学校活用検討委員会 「公募委員」を募集します

令和6年3月に閉校した旧長瀬第二小学校を活用するにあたり、旧長瀬第二小学校活用検討委員会では、活用の方針や方法を審議します。

町民の皆様の御意見を幅広く反映させるため、公募委員を募集します。

- 募集人員 2名以内
- 選考方法 書類審査
- 応募要件等 二次元コードのとおり
- 応募期限 1月23日(木)



問合せ 企画財政課 企画担当 ☎66・3111 内線221

秩父圏域地域生活支援拠点等のご利用には事前登録が必要です

秩父圏域(秩父市・横瀬町・皆野町・長瀬町・小鹿野町)では、地域で生活する障がいのある方を支援するため、地域生活支援拠点等事業を進めています。その一環として、ご家族に急な事態が生じたときなど、障がいのある方への緊急支援を実施することになりました。ご利用には事前登録が必要です。条件に該当して、利用を希望する方は、事前にご相談ください。

※地域生活支援拠点等事業とは、障がい者の重度化・高齢化や「親なき後」を見据え、様々な支援が切れ目なく提供されるよう、障がい者の生活を地域全体で支えるサービス提供体制を構築する事業です。

- 対象** 長瀬町にお住まいの年齢18歳から64歳までの方で、
- ①障害者手帳をお持ちの方
 - ②自立支援医療(精神通院)、指定難病の受給者で、次の条件のいずれかにあてはまる方
 - 一人暮らしの方
 - 同居のご家族が高齢などで障がい者支援に不安のある方
 - 同居のご家族が他の家族の介護等で障がい者支援に不安のある方

問合せ 福祉介護課 福祉担当
☎66・3111 内線144



10月27日執行 衆議院議員総選挙結果

●小選挙区

候補者氏名	得票数
柿 沼 はるき	315
島 田 誠	863
小 泉 りゅうじ	1,806

投票率は **54.47%** でした。

●比例代表

政党等の名称	得票数
日本共産党	225.000
日本保守党	55.000
自由民主党	972.000
国民民主党	262.017
日本維新の会	152.000

政党等の名称	得票数
参政党	110.000
公明党	280.000
社会民主党	61.000
立憲民主党	709.982
れいわ新選組	180.000

投票率は **54.47%** でした。

お知らせ

自衛官等募集

●自衛官候補生（任期制自衛官）

受付期間：年間を通じて受付中

募集資格：18歳以上33歳未満の者
※令和7年4月1日までに18歳になる17歳含む

※32歳の者は、一部制限あり

※埼玉県内で受験すると、受験から入隊までサポートなどさせていただきます。詳細はお問い合わせください。（試験期日等、変更になる場合が有ります。）

問合せ 自衛隊秩父地域事務所 満木
☎080・3431・0635

令和7年消防団出初式

日時 1月12日(日) 午前9時

場所 宝登山神社、大東河原

内容 人員点呼・安全祈願後、放水演習

問合せ 総務課 自治振興担当
☎66・3111 内線212

調理師の方は調理師業務従事者届を出しましょう！

飲食店や給食施設などで調理業務に従事している調理師は、調理師法第5条の2に基づき、氏名、住所その他厚生労働省令で定める事項を、2年ごとにその就業地の都道府県知事に届け出ることが義務づけられています。

対象 県内の飲食店や給食施設などで就業している調理師

方法 令和6年12月31日現在の氏名、従事する施設名等を令和7年1月15日(水)までに埼玉県電子申請・届出サービスによる届出、又は埼玉県調理師会へ指定様式による届出

問合せ 一般社団法人埼玉県調理師会
☎048・862・6443 県健康長寿課
☎048・830・3582

介護に関する入門的研修（eラーニング）

埼玉県では、介護のお仕事応援ポ

ータルサイト「SAITAMA KAIGO NEXT」を開設し、介護の仕事を希望される方へ仕事紹介・職場体験を通して、就業までの支援を行っています。

介護に関する入門的研修は、介護の仕事に就くために必要な基礎的な知識や技術を学んでいただくものです。介護の仕事に興味をお持ちの方で、経験や資格がない方のスタートアップとしてご活用いただけます。

eラーニングのため、ご自身のペースで自宅でも受講が可能です。希望の方へは、職場体験・就業マッチングまで行います。

概要 基礎講座（3時間）
応用講座（18時間）

申込方法 下記URLからお申込みください。

☎<https://kaigo-next.pref.saitama.lg.jp/nursingcare-training.php>



二次元コード

受講開始 お申込み後、登録メールアドレスに受講のURLを送信、テキストは郵送します。

受講期間 3月までに受講してください。

問合せ 株式会社パソナライフケア
☎0120・121・767
✉saitama-kaigo@pasona-lc.co.jp/

深谷・寄居・秩父地域 合同就職相談会

日時 1月23日(木)
午後1時～3時30分

場所 上柴公民館(アリオ深谷3階)
(深谷市上柴町西4-2-14)

対象 就職を希望する求職者

参加費 無料

申込み・問合せ ハローワーク秩父 職業相談部門
☎22・3215

※定員80人

※参加企業16社(予定)

スポーツ協会 志賀高原スキー教室 参加者募集

町スポーツ協会では、志賀高原にお

いて1泊2日のスキー教室を開催します。この機会にぜひ冬のスポーツに親しんでください。

体調を確認の上、ご参加いただき、発熱・咳等の症状がみられる場合には、参加をお控えください。

日時 2月15日(土)から
2月16日(日)まで
午前5時30分 長瀬町役場 出発

場所 志賀高原スキー場(長野県下高井郡山ノ内町)

宿泊 ホテル大六
☎0269・34・2210

費用 19,000円
(宿泊・バス代込み)

対象 町内在住在勤者(小学生以下は保護者同伴とします。)

定員 20名(先着順)
内容 スキー講習ほかゲレンデツアー

主催 町スポーツ協会 町スキー愛好会

その他 レンタル用品及びリフト券は、個人負担になります。

2月16日(日)は、スキーこどもの日で小学生以下は、リフト1日券が無料となります。

申込み 町スキー愛好会事務局 中畝
☎66・2819
町スポーツ協会事務局
☎66・1800

秩父農工科学高校演劇部第45回自主公演 “蒼天”

日付 2月2日(日)

場所 秩父宮記念市民会館 大ホール フォレスト

演目 コイケユタカ/作『ガチャ』他

時間 昼の部/
午前10時30分開場

午の部/
午前11時開演

夜の部/
午後4時開場

午後4時30分開演
入場料 前売り・電話予約 500円
当日 700円

ご予約・問合せ 秩父農工科学高校 ☎22・3017
夜間・小池 豊 ☎24・0889

給付年金コーナー

～新成人の皆さんへ～

20歳になったら国民年金

【国民年金】

国民年金は20歳以上60歳未満の方が加入することが義務付けられています。年をとったとき、病気や事故で障害が残ったとき、家族の働き手が亡くなったときに、働いている世代みんなで支えようという考えで作られた仕組みです。

【国民年金加入のお知らせ】

20歳になってから概ね2週間以内に、日本年金機構から国民年金に加入したことのお知らせが届きます。内容は「基礎年金番号通知書」、「国民年金加入のお知らせ」、「国民年金保険料納付書」、「国民年金の加入と保険料のご案内（パンフレット）」、「保険料の免除・納付猶予制度と学生納付特例制度の申請書」、「返信用封筒」が送付されます。

※厚生年金保険に加入している方を除きます。

■将来の大きな支えになります

国民年金は20歳から60歳までの方が加入し、保険料を納める制度です。

国が責任をもって運営するため、安定していますし、年金の給付は生涯にわたって保障されます。

■老後のためだけのものではありません

国民年金には、年をとったときの老齢年金のほか、障害年金や遺族年金もあります。障害年金は、病気や事故で障害が残ったときに受け取れます。また、遺族年金は加入者が死亡した場合、その加入者により生計を維持されていた遺族（「子のある配偶者」や「子」）が受け取れます。

詳しくは日本年金機構のホームページ (<https://www.nenkin.go.jp/>)をご覧ください。

(YouTube 厚生労働省チャンネルで動画視聴もできます)

問合せ 秩父年金事務所 ☎27・6560

社会保険料控除のご案内

国民健康保険税、介護保険料および後期高齢者医療保険料の納付額は、所得税や町県民税の申告等で社会保険料控除の一部として使用できます。1年間（1月1日～12月31日）の納付額が不明の場合、税務会計課窓口で納付金額確認書を交付いたします。なお、年金から特別徴収（天引き）されている方は年金保険者から送付される源泉徴収票をご確認ください。

申請者：原則として本人または同一世帯の方

必要なもの：運転免許証等の本人確認書類、代理人の場合は委任状

※令和6年分は2月3日から交付を予定していますが、それ以前に必要な方はご相談ください。

※納付金額について電話での回答はできませんのであらかじめご了承ください。

問合せ 税務会計課 課税担当 ☎66・3111 内線115

1月の納期

●町県民税
■普通徴収（第4期分）

●国民健康保険税
■普通徴収（第7期分）

●介護保険料
■普通徴収（第7期分）

●後期高齢者医療保険料
■普通徴収（第7期分）

納期限は1月31日(金)です。口座振替の場合は1月27日(月)が振替日になりますので、ご利用の方は残高をご確認ください。

問合せ 役場 ☎66・3111

町県民税	税務会計課課税担当	内線115
国民健康保険税	税務会計課課税担当	内線112
介護保険料	福祉介護課介護包括ケア担当	内線143
後期高齢者医療保険料	町民課給付担当	内線123

人のうごき 令和6年12月1日現在



11月中の届出			
人口	6,378人(-7)	世帯数	2,866戸(-6)
男	3,152人(-1)	転入	8人
女	3,226人(-6)	転出	11人
出生	3人(男2人・女1人)	死亡	7人(男3人・女4人)

◆休日在宅歯科当番医◆

下記の日時に歯科の救急患者の方に対して、当番歯科医療機関で歯科診療(応急処置)を実施します。

診療時間：午前10時～午後1時			
1月1日(水)	萩原歯科医院	秩父市大野原	☎24・9669
1月2日(木)	平沼歯科医院	秩父市上町	☎22・0790
1月3日(金)	みつはし歯科	小鹿野町	☎75・0050
1月13日(月)	皆野歯科医院	皆野町	☎62・3597

事前に当番歯科医療機関に電話してから受診してください。診療費用は通常の保険診療となりますので、保険証等をご持参ください。

問合せ 秩父市地域医療対策課 ☎22・2279

◆休日急患対応◆ まずは休日診療所または在宅当番医療機関を受診してください。 ※急遽、変更がある場合があります。

	在宅当番医療機関 診療時間：午前9時～午後6時	救急告示医療機関※ 診療時間：午前8時30分～翌朝午前8時30分	秩父市医師会休日診療所 診療時間：午前9時～午後5時 受付終了時間：午後4時30分
1月1日	金子医院(内) 皆野町 ☎62・0039 秩父生協医院(内) 秩父市阿保町 ☎23・1300	皆野病院 皆野町 ☎62・6300	
1月2日	小鹿野中央病院(内) 小鹿野町 ☎75・2332	秩父市立病院 秩父市桜木町 ☎23・0611	1月2日の診療時間 午前10時～午後3時 受付終了時間 午後2時30分
1月3日	あらいクリニック(小・内) 秩父市本町 ☎25・2711 金子医院(内) 皆野町 ☎62・0039	秩父市立病院 秩父市桜木町 ☎23・0611	
1月5日	本間医院(内・リュ) 小鹿野町 ☎75・0020	秩父市立病院 秩父市桜木町 ☎23・0611	休日診療所(内・小) 熊木町 ☎23・8561 ※時間に変更になる場合があります。
1月12日	小鹿野中央病院(内) 小鹿野町 ☎75・2332	秩父市立病院 秩父市桜木町 ☎23・0611	
1月13日	荒船医院(内) 横瀬町 ☎24・0160	皆野病院 皆野町 ☎62・6300	
1月19日	石塚クリニック(内・呼) 秩父市大野原 ☎22・6122	秩父市立病院 秩父市桜木町 ☎23・0611	
1月26日	小鹿野中央病院(内) 小鹿野町 ☎75・2332	皆野病院 皆野町 ☎62・6300	
2月2日	健生堂医院(内・外) 秩父市東町 ☎22・0270	秩父市立病院 秩父市桜木町 ☎23・0611	

※重症救急患者優先のため、軽症と思われる場合にはお待ちいただく事があります。午後6時以降からは電話で確認の上、受診してください。

平日夜間急患対応	平日夜間小児初期急患対応 午後7時30分～10時(祝日は行いません)	救急電話相談
午後6時以降は必ず電話で確認のうえ、受診してください。	必ず電話で確認のうえ、受診してください。	24時間365日で実施しています。大人や子どもの相談に対応するとともに医療機関の案内をします。急な病気やけがに関して、看護師の相談員が医療機関を受診すべきかどうかなどアドバイスしますので、判断に迷ったときはお気軽にお電話ください。
月曜日 皆野病院 皆野町 ☎62・6300	あらいクリニック 秩父市本町 ☎25・2711	※N T Tプッシュ回線、ひかり電話、携帯電話の場合 ☎#7119(シャープ7119番)
火曜日 秩父市立病院 秩父市桜木町 ☎23・0611	秩父市立病院 秩父市桜木町 ☎23・0611	※ダイヤル回線、IP電話、PHSの場合 ☎048・824・4199
水曜日 皆野病院(第1・3) 皆野町 ☎62・6300 秩父病院(第2・4) 秩父市和泉町 ☎22・3022 1/29 秩父市立病院 秩父市桜木町 ☎23・0611	皆野病院(第1・3) 皆野町 ☎62・6300 秩父病院(第2・4) 秩父市和泉町 ☎22・3022 1/29 秩父市立病院 秩父市桜木町 ☎23・0611	
木曜日 秩父市立病院 秩父市桜木町 ☎23・0611 1/9 皆野病院 皆野町 ☎62・6300	秩父市立病院 秩父市桜木町 ☎23・0611 1/9 皆野病院 皆野町 ☎62・6300	
金曜日 秩父市立病院 秩父市桜木町 ☎23・0611	秩父市立病院 秩父市桜木町 ☎23・0611	
土曜日 4日皆野病院、11日秩父市立病院、18日皆野病院、25日秩父市立病院		

○受診の際、お薬手帳をお持ちの方は持参してください。○平日、休日の救急医療体制については秩父市医師会HPでもご確認ください。 ※受診する場合は、電話してからご来院ください。



秩父市医師会HP



★わが家のアイドル★
1歳になったよ!!

ほりぐち あいか
堀口愛華ちゃん
(上長瀬区)

ケーキもぐつ、
ハリハリダンスの愛華ちゃん

問合せ 企画財政課企画担当 ☎66・3111 内線222

岩畳作品抄

長瀬町俳句会・十一月例会

- 兜太句碑つわの花咲く壺春堂 秩父市 設楽 悦子
- 時雨雲切れて日矢差す葉師堂 長瀬 五十嵐元克
- 富士山に初冠雪の薄化粧 長瀬 大澤 光久
- 年の暮れ先に逝くなど百歳翁 長瀬 大森 由章
- 日向ぼこ姉在りし日の指定席 本野上 加藤 豊子
- 飛行機雲冬の天空真つ二つ 本野上 塩谷 和彦
- 柚子届き夕餉の汁の良き香り 本野上 塩谷 俊子
- 猫の背に日向の臭いや小春縁 岩田 根岸 貞子
- 冬麗や千古不易の寶登の宮 桶川市 野原 清
- 坂の家花野つづきの七曲り 岩田 野村 芳子
- 初雪の富士の山裾兜太展 野上下郷 山本 令子
- ※新会員募集中
- ◆一般投稿◆
- 「長瀬」を「天下の勝地」とはや百年 長瀬 艸子
- 初詣俵の拍手に力湧く 本野上 島田千代子
- 初神楽素面を照らす夕日かな 井戸 蓬井
- 正月の浮き立つところ脇に置き 井戸 大澤 珠子
- 冬に入る己はげます服整理 井戸 大塚 安子
- 花吹雪の中女の愛犬と一緒に生かされて、るこに感謝す 長瀬 川辺みどり



町HP



フェイスブック

「長瀬町(Nagatoro)」



インスタグラム

「ながとろ」

「笑顔広がる 心つなぐ講座」がスタートしました！

長瀬町では「地域の子どもを地域で育てる」を実現するため、児童虐待防止推進事業「笑顔広がる 心つなぐ講座」と題して4本の講座を実施しています。こども達が安全安心な環境で自立に向け伸び伸びと成長するために、子育てをする親達を孤立から守り、親同士、地域のみなさんとのふれあいの中で、子育てをすることができるようお願いを込めて計画したものです。



シルバー人材センターの方が保育 安心して受講

参加者の感想

○12月4日(水) アートセラピー講座
「発散！アートに挑んでリフレッシュ」
～ 本当の自分を知ろう！～

講師 アートセラピスト 渡邊 里美 氏

- ・初体験でしたが楽しく心が晴れた気分だった。このような講座ならまた参加したい。
- ・心の中を絵にすると新たな発見があり楽しめた。
- ・初対面の方といろいろな話ができて新鮮で楽しかった。自分の気づきになった。
- ・毎日忙しく自分と向き合うことがなく難しい部分もあったが気づくことが沢山あった。



アートセラピー講座 グループ発表



講師の渡邊氏 自分に潜む思いを探求

○12月12日(木) 親学講座
「性のおはなし おうちでどうする？」～ 親の心構え～

講師 助産師 宮原 まり 氏

- ・性の話はなるべくしたくないと思っていたが、小さい頃から話すことが大事だと分かった。夫と共有する。具体的に話し方、声の掛け方やお風呂問題などとても勉強になった。
- ・恥ずかしいことではなく大事なこと、もっとオープンに話してみたいと思った。おもちゃの貸し借りが性教育に繋がっていると改めて学んだ。親子で自己肯定感を高めていきたい。
- ・長瀬町では年長組から性教育を行っていると聞き驚いた。素晴らしい。



親学講座 講師の宮原氏



保育をお願いし真剣に受講するママ達

〈今後の予定〉 いずれもふれ愛ベース長瀬で実施します。お申し込みが必要です。

○令和7年1月19日(日) 午前10時～ 共働き講座 「家族の笑顔のために」～ 家計を見直し将来を描いてみよう～
講師 ファイナンシャルプランナー 田谷 晋太郎 氏

○令和7年2月16日(日) ①午前10時～②午前11時～ スキンシップ講座「おとうさんといっしょ♪」
講師 NHKラジオ体操指導者 鈴木 大輔 氏

問合せ 健康こども課 子育て支援担当 ☎66・3111 内線134、135

名勝及び天然記念物「長瀬」指定100周年記念式典&記念パンフレット配布

「長瀬」が国の名勝及び天然記念物に指定されてから、12月9日で100周年を迎えるのにあたり、名勝及び天然記念物「長瀬」指定100周年記念事業実行委員会主催の記念式典が開催されました。式典では、「長瀬」がテーマの絵画コンテスト、講演やトークセッションのほか、記念演奏会や1市4町のご当地キャラたちが初めて集結するなど、「長瀬」の指定100周年を盛大に祝いました。

【12月7日】

また、同実行委員会では、指定100周年記念パンフレット「長瀬探索ガイド」を作成し12月に町内に配布したほか、長瀬駅前観光案内所等で配布しています。「長瀬」に詳しくなる1冊ですので、是非ご覧ください(数に限りがあります)。

※これらの事業は、宝くじの社会貢献広報事業として、宝くじの受託事業収入を財源に(一財)自治総合センターが実施している「コミュニティ助成事業」を活用し実施したものです。



絵画コンテスト受賞者



記念パンフレット

名勝及び天然記念物「長瀬」指定100周年記念特別講座第2回・第3回を開催しました！



野上駅前宮沢賢治歌碑にて【第2回：10月5日】



県立自然の博物館前にて【第3回：11月30日】

教育委員会では、町文化財保護審議会の協力のもと、名勝及び天然記念物「長瀬」指定100周年記念特別講座を開催しました。第2回は「文人墨客が訪れた長瀬」、第3回は『「日本地質学発祥の地」を訪ねる』をテーマに開催し、町内外から多くの方々に御参加いただきました。

税務会計課・町民課窓口
●日曜開庁日 1月26日(日)
●税務関係諸証明書の交付
◆納税 納税証明書の交付
◆住民票 住民票証明書の交付はできません。

令和7年1月1日発行
発行・編集/長瀬町役場 ☎0494-66-3111(代)
〒369-1392 埼玉県秩父郡長瀬町大字本野上1035-1